

栃木県観光月報

2024年11月号



本物の
出会い
栃木

Discover your Tochigi

編集：公益社団法人 栃木県観光物産協会

〒320-0033 栃木県宇都宮市本町3-9 本町合同ビル1階

TEL 028-623-3213 FAX 028-623-3942

とちぎ旅ネット <https://www.tochigiji.or.jp/>

トピックス

P 1 第27回東の飛鳥芋煮会〔下野市〕 11月3日（日・祝）

まつり・イベント

P 2 第7回きつねの嫁入り〔さくら市〕 11月10日（日）

P 3 みかも山フェスタ2024秋〔栃木市〕 11月16日（土）～17日（日）

P 4 真岡市大産業祭〔真岡市〕 11月23日（土・祝）

P 5 HAGA グルミネーションフェス2024〔芳賀町〕 12月1日（日）

P 6 金山神社大祭（ふいご祭）〔栃木市〕 12月6日（土）

P 7 大鏡餅奉納式〔高根沢町〕 12月30日（月）

P 8 第52回高根沢町元気あっふーフマラソン大会〔高根沢町〕 1月12日（日）

P 9 まつり・イベント一覧（11月）

P 11 まつり・イベント一覧（12月）

P 13 まつり・イベント一覧（1月）

P 18 前月号に掲載のまつり・イベント

各種

P 19 各地の花・紅葉情報

P 20 美術館・博物館等各種展示情報

P 21 天体観測情報

P 22 とちぎ花センター イベント情報

P 23 とちぎわんぱく公園 イベント情報

P 2 6 日光自然博物館 観察会情報

P 2 7 塩原温泉-ライトアップイベント- 竹取物語

編集：公益社団法人栃木県観光物産協会（担当：観光課 岡田倫幸）

〒320-0033 栃木県宇都宮市本町3-9 本町合同ビル1階

TEL 028-623-3213 E-mail kankou@tochigiji.or.jp

※資料内の文字及び画像データをご入用の際は、お手数ではございますが、ご連絡をくださいますようお願い申し上げます。

公益社団法人栃木県観光物産協会入会の御案内

当協会は、栃木県における観光及び県産業製品の振興に関する事業を行い、公共の福祉の増進と地域の活性化に寄与することを目的とした団体です。

当協会設立の趣旨に御賛同いただき、御入会くださいますよう御案内申し上げます。

お問い合わせ

公益社団法人栃木県観光物産協会 総務課

e-mail : soumu@tochigiji.or.jp

https://www.tochigiji.or.jp/pdf/organization/202007/kaiin_annai.pdf

※当月報掲載のまつり・イベント情報に関し、開催中止・延期・内容変更などが生じる場合がございます。最新の情報につきましては、お手数をお掛けいたしますが、お問い合わせ先へご確認くださいますようお願い申し上げます。

第 27 回東の飛鳥芋煮会[下野市]



「天平の芋煮会」は例年 11 月第 1 日曜日に天平の丘公園花広場で開催されます。直径 2.5 メートルの大鍋でつくる限定 3,000 食の芋煮汁は、下野市が生産量日本一の「かんぴょう」をはじめ地元産の里芋、長ネギなどを使ったふるさとの味で、毎年短時間で完売します。芋煮汁は前売券および当日券を販売し、無くなり次第終了となります。

花広場では地元商店が出店し、オリジナル鍋の芋煮汁も販売します。

また、下野市天平の丘観光ガイドボランティアが天平の丘公園の見どころを無料で案内します。芋煮会本部（淡墨亭）前で 10:00～14:00、受け付けます。

下野市では市の住みやすさを PR する東の飛鳥プロジェクトを推進しています。そのことから芋煮会を「東の飛鳥芋煮会」と改め、5 年ぶりに実施します。

- 日 時 2024 年 11 月 3 日（日・祝）11:00 芋煮汁配膳開始
- 場 所 天平の丘公園（下野市国分寺 993-1）
- 料 金 ■前売券：300 円（販売は 10 月 1 日（火）～10 月 31 日（木））
前売券販売所（4 か所） ※なくなり次第終了
・下野市観光協会（オアシスポッポ館） ・石橋公民館
・道の駅しもつけ（サービスカウンター） ・ゆうゆう館
■当日券：400 円（10:00～11:30 公園内「当日券販売所」にて販売）
※なくなり次第終了。荒天等の理由により、開催日前に中止が決定された場合を除き、食券の払い戻しはいたしません。
- 交通ガイド 電 車：JR 宇都宮線「小金井駅」からタクシーで約 5 分
東武宇都宮線「壬生駅」からタクシーで約 10 分
車 ：東北自動車道「栃木 IC」から約 30 分
北関東自動車道「壬生 IC」から約 20 分
- 駐 車 場 あり（無料）
- 問い合わせ （一社）下野市観光協会 TEL 0285-39-6900

第7回きつねの嫁入り[さくら市]



日本一小さな大大名と言われる喜連川のご城下に伝わる民話をもとに始まったイベントです。皆様もきつねになって楽しみませんか？

- 日 時 2024年11月10日(日) 13:30~16:30
- 場 所 喜連川公民館及び喜連川支所
- 交通ガイド 電 車：JR 宇都宮線 [氏家駅] から馬頭車庫行きバスで約18分
「喜連川本町」下車徒歩5分
車 ：東北自動車道 [矢板IC] から約15分
- 駐 車 場 あり (無料 喜連川小学校校庭)
- 問い合わせ 和い話し広場内 きつねの嫁入り実行委員会事務局 TEL 028-666-8370

みかも山フェスタ 2024 秋〔栃木市〕

～栃木県内最大の都市公園「みかも山公園」でアウトドア体験～



関東平野の北部に位置し、古くは万葉集にも詠まれた三轟山（みかもやま）の一部を利用した県内最大の都市公園「みかも山公園」東口広場周辺で、様々なアウトドア体験を楽しむことができる第5回「みかも山フェスタ 2024 秋」を開催します。

パラグライダー空中浮上体験やカヌー乗船体験、セグウェイ乗車体験、みかも山ハイキングなどの体験イベントの他、ストーンハントや木の実工作、草木クイズなど気軽に楽しめる体験、地域のうまいものなどを集めたカフェスペースやキッチンカーも出店します。

園内ではメタセコイヤやモミジなど山の紅葉も見頃を迎え、富士見台や冒険砦などの展望台からは、渡良瀬遊水地や上州の山々、日光連山をはじめ、快晴時には富士山やスカイツリーまで眺めることができます。

秋本番の「みかも山公園」で様々なアウトドア体験を是非、皆様でお楽しみください。

- 日 時 2024年11月16日（土）～17日（日）10:00～16:00 ※雨天中止
※11月16日（土）のハイキング体験のみ9時～開始
- 場 所 みかも山公園東口広場周辺（栃木市岩舟町下津原 1747-1）
- 入 園 料 無料
- 参 加 費 木の実工作&草木クイズ以外の各体験は有料（500円～）となります。
ハイキング体験のみ事前受付で、他の体験は当日受付となります
- 交通ガイド 電 車：JR 両毛線「岩舟駅」から約4 km、タクシーで約5分
車 ：東北自動車道「佐野藤岡 IC」から約2 km
- 駐 車 場 無料（東口駐車場 普通車：233台 大型：6台）※満車の際は、
いわふねフルーツパーク P 2 駐車場のご利用をお願いします
- 問い合わせ みかも山公園管理事務所 TEL 0282-55-7272
URL <https://www.park-tochigi.com/mikamo/>

真岡市大産業祭〔真岡市〕



秋の一大イベント「大産業祭」が盛大に開催されます！
真岡市民公園、久保講堂南駐車場をメイン会場に、JAまつり、産業祭、消費者展、子どもまつり、バザーなどが同時に行なわれ、真岡市の商業・工業・農業が大集結。
真岡市大産業祭へ、ぜひお越しください。

※当日会場周辺はたいへん混み合います。無料周遊バスが運行されますので、ご利用ください。

- 日 時 2024年11月23日（土・祝）9:00～14:00
- 場 所 栃木県真岡市田町 1345-1
- 交通ガイド 電 車：真岡鐵道「真岡駅」から徒歩約20分（無料周遊バス運行）
車 ：北関東自動車道「真岡 IC」から約10分
- 問い合わせ 真岡市商工観光課 TEL 0285-83-8134

HAGA グルミネーションフェス 2024 [芳賀町]



県東地区最大級のイルミネーションのイベント「HAGA グルミネーションフェス」が12月1日（日）に開催されます。

地元飲食店等を中心にカフェ、ご当地グルメなどが多数出店し、おいしいものを味わいながら、ステージでは様々なジャンルのアマチュアバンドによるライブステージを楽しめます。アクセサリ作りのワークショップや雑貨販売などのマルシェ、打上花火なども実施されます。イルミネーションは、2024年12月1日（日）～2024年12月26日（木）まで点灯される予定です。

○日 時 2024年12月1日（日） 11:00～17:30

■イルミネーション点灯：16:50頃～

■打ち上げ花火：17:00頃～

○場 所 芳賀町役場東側駐車場（芳賀郡芳賀町祖母井 1020）

○交通ガイド 電 車：JR 東北本線「宇都宮駅」からライトライン（芳賀・高根沢工業団地行）「芳賀町工業団地管理センター前」下車（約40分）→芳賀工業団地トランジットセンター（徒歩1分）から JR バス関東「芳賀町役場」下車（約10分）

車 ：北関東自動車道「宇都宮上三川IC」から約40分

北関東自動車道「真岡IC」から約25分

※当日は混雑が予想されますので、公共交通をご利用ください。

○問い合わせ HAGA グルミネーションフェス実行委員会（芳賀町商工会）

TEL 028-677-0144

金山神社大祭（ふいご祭）〔足利市〕



毎年12月、昔ながらの鍛冶技法の伝統を後世に伝える伝統的な儀式・通称「ふいご祭り」が、足利鉄工団地協同組合内（足利市福富新町）の一角にある金山神社で行われます。

本行事は鍛冶職人にとって大事な道具である鞴（ふいご）に感謝し、鉄工の神様に鉄工業界の隆昌と安泰を祈願する大切な儀式として、1924（大正13）年12月に、当時の鉄工関係者が飯成神社境内（足利市伊勢町）に石造りの本殿を祀られたことからはじまりました。その後、市の区画整理に伴い、当神社主宰者である足利鉄工業協同組合が現在の所在地に遷宮を行い、昭和49年8月に地鎮祭を行い本格的な神社が造営され、今日に至ります。

第49回目の開催となる今年度は、石宮建築100年・遷宮50年の節目を迎えます。

- 日 時 2024年12月6日（金）
■大祭举行（式典・奉納）10:00～
- 場 所 金山神社（足利市福富新町726 足利鉄工団地敷地内）
- 交通ガイド 電 車：東武伊勢崎線足利市駅から車で約10分
JR 両毛線足利駅から車で約15分
車：北関東自動車道足利ICから約20分
東北自動車道佐野藤岡ICから約30分
- 駐 車 場 無料（普通車8～10台）
- 問い合わせ 足利鉄工業協同組合事務局（足利商工会議所北事務所内2階）
TEL 0284-42-7545

大鏡餅奉納式[高根沢町]



1982(昭和 57)年から続く年末恒例行事で、もち米 8 俵で突き上げた約 500kg のジャンボ鏡餅を奉納します。

鏡餅の直径は、下から 100cm、80cm、60cm で、高さは約 90cm にもなります。下の 2 段はフォークリフトで、最上段は巫女がかついで拝殿に運びます。

この餅は 1 月 20 日まで奉納され、2 月 3 日の節分の参拝者に福まきで配られます。

詳細は安住神社の HP をご覧ください。

- 期 日 2024 年 12 月 30 日 (月)
- 場 所 安住神社 (高根沢町上高根沢 2313)
- 交通ガイド 東北自動車道「宇都宮 IC」から約 30 分
北関東自動車道「真岡 IC」から約 30 分
東北自動車道「矢板 IC」から約 40 分
- 問い合わせ 安住神社 TEL 028-675-0357

第 52 回高根沢町元気あっぷハーフマラソン大会[高根沢町]



新年の走り始めはこの大会から！

日本陸上競技連盟公認の自然豊かなフラットコースのハーフマラソンで自己記録を更新しよう！

青山学院大学と東海大学陸上競技部が招待選手として参加します！

詳細は大会 HP をご覧ください。

- 期 日 2025 年 1 月 12 日 (日)
- 場 所 高根沢町町民広場陸上競技場 (高根沢町大字石末 1825)
- 交通ガイド 東北自動車道「宇都宮 IC」から約 30 分
北関東自動車道「真岡 IC」から約 30 分
東北自動車道「矢板 IC」から約 40 分
- 問い合わせ 高根沢町教育委員会事務局生涯学習課スポーツ係
「第 52 回 高根沢町元気あっぷハーフマラソン大会兼長距離走大会」事務局 TEL 028-675-3175
- 公式 HP



<https://www.takanezawa-genki-uprun.com/>

まつり・イベント情報（11月）

1. 足利織姫神社秋季例大祭〔足利市〕

足利織姫神社秋季例大祭は、かつて「織物のまち」として栄えた足利市のシンボルともいえる足利織姫神社の秋のお祭りです。

織姫山の中腹にあり、朱塗りの美しい神殿が目进行く足利織姫神社は足利の人気スポットとなっており、産業振興や縁結びを願う人たちの姿が絶えません。

神社は、恋人の聖地及び日本夜景遺産にも認定されています。

- 日 時 2024年11月3日(日・祝) 9:30～(毎年同日開催)
- 場 所 足利織姫神社境内(西宮町3889)
- 交通ガイド 電 車：東武伊勢崎線「足利市駅」から徒歩約20分
J R 両毛線「足利駅」から徒歩約20分
車：北関東自動車道「足利IC」から約15分
- 問い合わせ 足利織姫神社奉賛会事務局(足利織物会館内) TEL 0284-22-0313

2. もてぎうまいもの市〔茂木町〕

趣向を凝らした秋の「うまい!!」をぜひ堪能しにきて下さい。

- 期 日 2024年11月3日(日・祝)
- 場 所 茂木町 駅前通り(縦町通り)
- 交通ガイド 電 車：JR東北本線「宇都宮駅」から約90分
車：北関東自動車道「真岡IC」から約50分
北関東自動車道「水戸北スマートIC」から約30分
- 問い合わせ ふるさと茂木まつり運営委員会 TEL 0285-63-5644

3. 鏝阿寺秋祭〔足利市〕

鏝阿寺秋祭は古くから「大日さま」として親しまれている鏝阿寺の秋のお祭りです。

七五三の晴れ着を着たお子様連れのご家族も多く訪れ、本堂や大銀杏をバックに記念写真を撮る姿が絶えません。

- 期 日 2024年11月3日(日・祝)～4日(月) (毎年同日開催)
- 場 所 鏝阿寺境内(家富町2220)
- 交通ガイド 電 車：東武伊勢崎線「足利市駅」から徒歩約15分
J R 両毛線「足利駅」から徒歩約20分
車：北関東自動車道「足利IC」から約10分
- 問い合わせ 鏝阿寺 TEL 0284-41-2627

4. クリスマスリース作り&しめ縄作り教室〔茂木町〕

講師 tsubura(Instagram @tsubura.handmade)氏による、ドライフラワーや花の山の木の実を使ったクリスマスリース及びしめ縄作り教室です。

- 日 時 2024年11月23日(土・祝) 10:00 クリスマスリース作り 13:00 しめ縄作り
- 場 所 樹の花自然園花の山(茂木町大字小山1067)
- 参加費 クリスマスリース作り 3,000円
しめ縄作り 2,500円
(どちらか好きなコースをお選びください)
- 定 員 10名様(先着順・要予約) 電話でお申し込みください
- 交通ガイド 電 車：真岡鐵道真岡線「茂木駅」からタクシーで約15分

車 : 北関東自動車道「真岡 IC」「友部 IC」から約 30 分
北関東自動車道「宇都宮 IC」から約 80 分

○問い合わせ 樹の花自然園花の山 TEL 0285-65-1187

5. 足利の文化財特別公開〔足利市〕

指定・登録文化財等を特別公開と銘打ち、普段非公開の文化財を含め公開することにより、文化財の普及啓発を目的としています。 ※詳細・開催規模につきましては未定となっております。

○日 時 2024 年 11 月 23 日（土・祝）～24 日（日）9:30～16:00

○場 所 市内東地区（助戸・毛野・富田）

○問い合わせ 足利市教育委員会事務局文化課 TEL 0284-20-2230

まつり・イベント情報（12月）

1. わたらせ渓谷鐵道各駅イルミネーション〔日光市〕

今年で21回目となるこの事業は、わたらせ渓谷鐵道沿線住民ボランティアが、乗客が激減する冬期閑散期に、お客様を呼び込もうと企画し、沿線各駅で飾り付けが行われておるもので、現在では沿線の風物詩になっています。

- 期 間 2024年12月1日（日）～2024年2月28日（金）
17:00～各駅最終列車通過まで
- 場 所 わたらせ渓谷鐵道の間藤駅（日光市）～桐生駅（群馬県桐生市）の各駅
- 交通ガイド わたらせ渓谷鐵道及び各駅下車
- 問い合わせ わたらせ渓谷鐵道各駅イルミネーション実行委員会 TEL 0277-73-2110



2. 悪口祭り〔足利市〕

悪口（あくたい）祭りは、京都の鞍馬山、奈良の信貴山と並ぶ日本三大毘沙門天のひとつ、大岩山毘沙門天で、大晦日から元旦未明にかけて行われ、一年間に積もった鬱憤を発散し、すがすがしい気分新年を迎えられるよう江戸時代末期（慶応年間）に始まった、日本奇祭の一つとして知られています。

また、悪口（あくたい）祭りが始まったとされる江戸末期当時は疫病で亡くなる人が多く、厄病退散を願って行われたとの言い伝えもあります。大岩山毘沙門天公式ホームページをご参照ください。

大晦日の晩から元旦の未明にかけて、修験者の法螺貝の音に先導され、星空を仰ぎ、「バカやろう」などと大声を掛け合いながら山頂の大岩山毘沙門天本堂を目指します。ただし、悪口に「ぼう」のつく言葉（例：びんぼう・どろぼう等）は禁句となっています。

この悪口（あくたい）祭りでは、信徒が悪口を言いながら山道を登って行く際、暗い山道を提灯で照らして行列を作っていたことから、提灯行列とも呼ばれています。

当日は大きな声を競う「悪口大声コンクール（参加無料）」も開催されます。

- 日 時 2024年12月31日（火） <毎年同日開催>
 - 悪口大声コンクール（旧サンフィールド駐車場にて）
受付 22:00～ 開始 22:30～
 - 提灯行列 23:00～
- 場 所 大岩山毘沙門天（大岩山多聞院最勝寺）（足利市大岩町 570）
- 交通ガイド 電 車：JR 両毛線「足利駅」から車で約 25 分
JR 両毛線「山前駅」から車で約 15 分
東武伊勢崎線「足利市駅」から車で約 20 分
車：北関東自動車道「足利 IC」から約 30 分

北関東自動車道「太田・桐生 IC」から約 40 分
○問い合わせ 大岩山毘沙門天（大岩山多聞院最勝寺） TEL 0284-21-8885

まつり・イベント情報（1月）

1. 歳旦祭（日光東照宮）〔日光市〕

国家の繁栄と国民の幸福を祈念する祭典で、午前6時より斎行されます。（一般の方は参列できません。）

- 日 時 2025年1月1日（水・祝）6:00～
- 場 所 日光東照宮（日光市山内2301）
- 交通ガイド 電 車：JR日光線日光駅・東武日光線東武日光駅から東武バス奥細尾行、
中禅寺温泉行、湯元温泉行、世界遺産めぐりバスで約10分
「神橋」下車徒歩約8分
車：日光宇都宮道路日光ICから約10分
- 駐 車 場 あり（有料）
- 問い合わせ 日光東照宮 TEL 0288-54-0560

2. 歳旦会〔日光市〕※詳細未定

三仏堂前で勇壮な野天採燈大護摩が修されるなか、堂内で歳旦会が行われます。12月31日午後11時45分から行われる野天大護摩供（大本堂の前庭で、日光山の山伏が、野天の大護摩を焚き上げます。三仏堂の屋根よりも、高く高く立ちのぼる護摩の煙と炎に祈りを込めて、一年間の災厄を焼き払い、開運を願う勇壮な儀式です。）1月1日午前0時から行われる除夜撞鐘と並ぶ、元旦の行事です。

- 期 日 2025年1月1日（水・祝）
- 場 所 日光山輪王寺（日光市山内2300）
- 交通ガイド 電 車：JR日光線「日光駅」東武日光線「東武日光駅」から東武バス奥細尾行、
中禅寺温泉行、湯元温泉行、世界遺産めぐりバスで約10分
「神橋」下車徒歩約5分
車：日光宇都宮道路「日光IC」から約10分
- 駐 車 場 あり（有料）
- 問い合わせ 日光山輪王寺 TEL 0288-54-0531

3. 歳旦祭（日光二荒山神社）〔日光市〕

日光の氏神様、二荒山神社では元旦の午前0時、拝殿にて初太鼓が鳴り響き「一番祈祷」が始まります。境内にてかがり火が焚かれます。その後、早朝6時から「歳旦祭」が執行されます。

- 日 時 2025年1月1日（水・祝）0:00～
- 場 所 日光二荒山神社（日光市山内2307）
- 交通ガイド 電 車：JR日光線日光駅・東武日光線東武日光駅から東武バス奥細尾行、
中禅寺温泉行、湯元温泉行で約10分「西参道入口」下車徒歩約8分
車：日光宇都宮道路日光ICから約10分
- 駐 車 場 あり（有料）
- 問い合わせ 日光二荒山神社 TEL 0288-54-0535

4. 滝流しの式〔足利市〕

大岩山毘沙門天では元日の0時になると、国家の安泰、家内安全、商売繁盛をはじめとした諸願成就の大護摩の祈願を行います。その際に「滝流しの式」が行われます。

御神酒を「滝のように」額から受け大盃で飲み干すことで福やご利益が滝のごとく尽きないようにと執り行う儀式で、江戸時代前期の寛永年間（1624年～1643年）に始まったと伝えられています。

す。

例年、参加者は毘沙門天の前に正座し、直径30センチ以上もある大きな朱盃しゅはいを口にあてます。そこへ酒器を持った住職が祈願者の額から御神酒を注ぎ、額から鼻へと滝のように御神酒が流れ朱盃へ注がれていきます。自分が飲める量が朱盃に入ったら左手をあげて合図し、住職が御神酒を注ぐのを止めるのと同時に祈願者は朱盃に入った御神酒を一気に飲み干します。願い事や無病息災を叶えたいと毎年祈願者が絶えません。

また、6時50分頃、元旦の日の出とともにご自由にご参加いただける「初日の出遥拝式」も行います。

- 日 時 2025年1月1日(水・祝)
 - 滝流しの式 1月1日(水・祝) 0:00～
 - 初日の出遥拝式 1月1日(水・祝) 6:50頃(日の出とともに)
 - 新春護摩修行 1月1日(水・祝)
6:00、8:00、10:00、13:00、15:00(予定)
1月2日(木)、3日(金)
10:00、13:00、15:00(予定)
- 場 所 大岩山毘沙門天(大岩山多聞院最勝寺)(足利市大岩町570)
- 交通ガイド 電 車: JR 両毛線「山前駅」から車で約15分
東武伊勢崎線「足利市駅」から車で約20分
車 : 北関東自動車道「足利IC」から約30分
北関東自動車道「太田桐生IC」から約40分
- 問い合わせ 大岩山毘沙門天(大岩山多聞院最勝寺) TEL 0284-21-8885

5. 足利織姫神社歳旦祭(初日の出を拝む会)〔足利市〕※詳細未定

足利織姫神社では、例年、1月1日午前6時30分より威勢の良い奉納太鼓の音とともに初日の出を拝む会を執り行います。

- 日 時 2025年1月1日(水・祝) 6:30～
- 場 所 足利織姫神社境内(足利市西宮町3889)
- 交通ガイド 電 車: JR 両毛線「足利駅」から徒歩約20分
東武伊勢崎線「足利市駅」から徒歩約20分
車 : 北関東自動車道「足利IC」から約15分
- 問い合わせ 足利織姫神社奉賛会事務局(足利織物会館内) TEL 0284-22-0313

6. 外山毘沙門天縁日〔日光市〕※詳細未定

七福神の一つ「毘沙門天」が祀られている外山山頂(標高880メートル)で「福銭貸し」が行われます。午前0時から登拝し、お堂の御本尊である毘沙門天様から福銭を授かる神事。山麓から暗い夜道を登り、午前6:50の御来光を拝む人が多い神事です。

- 日 時 2025年1月3日(金) 0:00～
- 場 所 外山毘沙門天堂(外山山頂)
- 交通ガイド 電 車: JR 日光線「日光駅」東武日光線「東武日光駅」から徒歩約50分
車 : 日光宇都宮道路日光ICから約10分
- 駐 車 場 なし
- 問い合わせ 日光山輪王寺 TEL 0288-54-0531

7. 武射祭〔日光市〕※例年通り開催予定

中禅寺湖畔から神職たちが群馬県の赤城山方向に向かって中禅寺湖上に弓で矢を射る室町時代

から続く神事です。日光男体山の神が群馬赤城山の神と争い、弓の名人の子孫の助けで勝利したと伝わる神戦伝説に基づきます。故事にならい寒風吹きつける中、宮司が神社境内の上神橋から「ヤー」という掛け声とともに一番矢の鏑矢を放ち、続いて鳥帽子、狩衣姿の神官と弓道家が赤城山方向に次々と矢を放つ勇壮な神事です。

- 日 時 2025年1月4日(土) 10:00～
- 場 所 日光二荒山神社中宮祠(日光市中宮祠 2484)
- 交通ガイド 電 車: JR日光線「日光駅」東武日光線「東武日光駅」から東武バス湯元温泉行で約50分「二荒山神社中宮祠」下車
車 : 日光宇都宮道路「清滝IC」から約30分
- 駐 車 場 あり(有料)
- 問い合わせ 日光二荒山神社中宮祠 TEL 0288-55-0017

8. 虚空蔵尊縁日〔日光市〕 ※例年通り開催予定

虚空蔵尊は鳥居・狛犬を配した神仏習合の鎮守です。近年は虚空蔵尊が丑年・寅年生まれの人々の守り本尊であることから丑年・寅年生まれの人々の信仰を得たり、知恵を授かる仏さまであることから特に「十三参り」といって十三歳になる少年少女がお参りするなど1月9日の宵祭りは大勢の参拝客で賑わいます。

- 期 間 2025年1月9日(木)～10日(金)
 - 1月9日(木) 12:00～18:00 宵祭り
 - 1月10日(金) 11:00～ 祭典
- 場 所 虚空蔵尊(日光市稲荷町)
- 交通ガイド 電 車: JR日光線「日光駅」東武日光線「東武日光駅」から東武バス奥細尾行、中禅寺温泉行、湯元温泉行、世界遺産めぐりバスで約4分
「日光行政センター前」下車徒歩約3分
車 : 日光宇都宮道路「日光IC」から約5分
- 駐 車 場 なし
- 問い合わせ 観音寺 TEL 0288-54-0339

9. 足利七福神めぐり〔足利市〕 ※詳細未定

足利は古くから織物のまちとして栄え、商売が盛んに行われてきました。そのような歴史風土のなかで、まちの繁栄と家運の隆昌、健康増進はかつてから足利の人々の願いでした。これを受けて、1942(昭和17)年から始まった『足利七福神めぐり』。戦時中は中断しましたが、1987(昭和62)年のお正月に復活し、現在の協力社寺は18箇所となっています。

名所旧跡や、豊かな自然、歴史を感じることができる『足利七福神めぐり』。皆さんもぜひ巡ってみませんか？

- 期 間 2025年1月初旬～1月下旬(予定)
- 問い合わせ 一般社団法人足利市観光協会 TEL 0284-43-3000

10. まゆ玉市〔足利市〕

まゆ玉市は、虚空蔵菩薩を祀る徳正寺で、1739年に虚空蔵堂を修復した時から始まったといわれています。昔は、「蚕や繭が育ちますように」と養蚕家のための行事でしたが、織物産業が盛んになると「家業がますます繁盛しますように」と商売繁盛を願うようになり、参道では「まゆ玉」が売られるようになりました。他にも出店があり毎年大勢の人で賑わいます。

- 日 時 2025年1月13日(月・祝) 9:00～19:00頃 <毎年同日開催>
- 場 所 徳正寺(足利市本城3-2090)

- 交通ガイド 電 車：JR 両毛線「足利駅」から車で約 10 分
東武伊勢崎線「足利市駅」から車で約 10 分
車：北関東自動車道「足利 IC」から約 15 分
東北自動車道佐野「藤岡 IC」から約 35 分

○問い合わせ 徳正寺 TEL 0284-21-5797

11. 年越大祭〔日光市〕※例年通り開催予定

厄除けや家内安全などを祈願する祭りとして多くの参拝者が訪れます。

- 日 時 2025 年 1 月 14 日（火）11:00～
- 場 所 興雲律院（日光市萩垣面 2404）
- 交通ガイド 電 車：JR 日光線「日光駅」東武日光線「東武日光駅」から東武バス奥細尾行、
中禅寺温泉行、湯元温泉行、世界遺産めぐりバスで約 10 分
「神橋」下車徒歩約 10 分
車：日光宇都宮道路日光 IC から約 5 分
- 駐 車 場 なし
- 問い合わせ 興雲律院 TEL 0288-54-0260

12. 冬の特別企画～ニューイヤーコンサート～〔日光市〕

日本の伝統的な美しい音色の「お箏」の演奏を、お楽しみください。

出演：和久文子・前川智世

- 日 時 2025 年 1 月 18 日（土）
■午前の部…11:00～12:00
■午後の部…14:00～15:00
- 場 所 日光田母沢御用邸記念公園研修ホール（日光市本町 8-27）
- 料 金 入園料：大人 600 円、小・中学生 300 円
- 定 員 各回 70 名様（先着順・予約不要）
- 交通ガイド 電 車：JR 日光線「日光駅」東武日光線「東武日光駅」から東武バス清滝行、
やしおの湯行、中禅寺温泉行、湯元温泉行で約 10 分
「日光田母沢御用邸記念公園」下車徒歩約 1 分
車：日光宇都宮道路「今市 IC」から約 5 分
- 備 考 会場は見学コースの後半にあるため、開始時刻の 30～40 分前に入園されること
をお勧めします。
- 問い合わせ 日光田母沢御用邸記念公園 TEL 0288-53-6767

13. 御筒粥（おつつがゆ）〔足利市〕

御筒粥（おつつがゆ）は、その年の作物の豊凶を占う珍しい神事です。氏子たちが大きな釜で粥を炊き、その中に葦の筒を入れ、筒の中に入った米粒・小豆等の入り具合でその年の農作物の豊凶を占います。占いに使われた小豆粥を妊婦が食べると“安産”になるといわれ、今でもこの粥を妊婦に食べさせる風習が残っています。

- 期 日 2025 年 1 月 19 日（日）＜毎年 1 月 14 日以降の直近の日曜日＞
- 場 所 御厨神社（足利市福富町 2018）
- 交通ガイド 電 車：JR 両毛線「足利駅」から車で約 15 分
東武伊勢崎線「足利市駅」から車で約 10 分
車：北関東自動車道「足利 IC」から約 25 分
東北自動車道「佐野藤岡 IC」から約 30 分

○問い合わせ 小堀宮司 TEL 0284-71-0739

14. 温泉寺節分大祭〔日光市〕

参列頂いた皆様の無病息災を祈願する「節分追儺式」が行われます。本堂内の「節分追儺式」「豆まき」のあと、「縁起ガラまき」が行われ、山里の一足早い節分を楽しむことができます。

○日 時 2025年1月28日(火) 11:00～

○場 所 日光山温泉寺(日光市湯元 2559)

○交通ガイド 電 車：JR日光線「日光駅」東武日光線「東武日光駅」から東武バス湯元温泉行
で約90分 終点「湯元温泉」下車徒歩約5分
車：日光宇都宮道路「清滝IC」から約40分

○駐 車 場 あり(無料)

○問い合わせ 日光山中禅寺(立木観音) TEL 0288-55-0013

前月号に掲載のまつり・イベント

次のまつり・イベントは、11月号に掲載しておりませんので、10月号をご覧ください。

期 日	名 称	市町名	場所(集合場所)	問い合わせ	TEL (E-mail)
11月4日(月・振休)13:30～	日光植物園 春のガイドツアー2024	日 光 市	日光植物園 庁舎付近 (日光市花石町1842)	日光植物園	0288-54-0206
11月9日(土)～10日(日)	そば天国「鹿沼そば味比べ！」	鹿 沼 市	鹿沼市花木センター (鹿沼市茂呂2086-1) ※屋外	鹿沼そば振興会(鹿沼市観光交流課 内)	0289-63-2188
11月23日(土・祝)10:00～	クリスマスリース作り&しめ縄作り教室	茂 木 町	樹の花自然園花の山 (茂木町大字小山1067)	樹の花自然園花の山	0285-65-1187
11月23日(土・祝) 10:30～14:45	幻の長倉線ツアー〔茂木町〕 (下野中川停車場からのバス送迎付 き)	茂 木 町	茂木駅集合(茂木町大字茂木1499- 2)	茂木町観光協会	0285-63-5644
11月23日(土・祝)～12月1日 (日) 17:00～20:00	屋台のまち中央公園もみじまつり (掬翠園(さくすいえん)もみじのライト アップ)	鹿 沼 市	屋台のまち中央公園 (鹿沼市銀座1-1870-1) ※屋外	(一社)鹿沼市観光協会 (屋台のまち中央公園内)	0289-60-6070
11月30日(土)	秋の音楽祭2024(3)	日 光 市	日光田母沢御用邸記念公園 研修 ホール	日光田母沢御用邸記念公園	0288-53-6767
12月1日(日)～2025年2月28 日(金)17:00～21:00	まちの駅 新・鹿沼宿 イルミネーショ ン2024	鹿 沼 市	まちの駅 新・鹿沼宿内芝生広場 (鹿沼市仲町1604-1) ※屋外	(一社)鹿沼市観光協会(まちの駅 新・ 鹿沼宿内)	0289-60-2507
12月12日(木)9:00～	神橋煤(すす)払祭	日 光 市	神橋(日光市上鉢石町)	日光二荒山神社	0288-54-0535
12月13日(金)～2025年1月31 日(金)	三階御展望室室内特別公開	日 光 市	日光田母沢御用邸記念公園 御展 望室	日光田母沢御用邸記念公園	0288-53-6767
12月13日(金)～2025年1月31 日(金)	日光の風景(四季)の写真展	日 光 市	日光田母沢御用邸記念公園	日光田母沢御用邸記念公園	0288-53-6767
12月14日(土)8:20～	煤(すす)払供養	日 光 市	日光山輪王寺本堂(三仏堂) (日光市山内2300)	日光山輪王寺	0288-54-0531
12月15日(日) 午前の部11:00～12:00 午後の部14:00～15:00	冬の特別企画～クリスマスコンサ ート～	日 光 市	日光田母沢御用邸記念公園 研修 ホール	日光田母沢御用邸記念公園	0288-53-6767
12月20日(金)9:00～	御煤払祭(おすすはらいさい)	日 光 市	日光東照宮(日光市山内2301)	日光東照宮	0288-54-0560
12月21日(土)8:20～	御供加持(ごくうかじ)・もちつき	日 光 市	日光山輪王寺本堂(三仏堂)境内 (日光市山内2300)	日光山輪王寺	0288-54-0531
12月31日(火)16:30～	除夜祭(日光東照宮)	日 光 市	日光東照宮(日光市山内2301)	日光東照宮	0288-54-0560
12月31日(火)17:00～	除夜祭(日光二荒山神社)	日 光 市	日光二荒山神社(日光市山内2307)	日光二荒山神社	0288-54-0535
12月31日(火)23:45～	採(さい)灯(とう)大護摩(だいごま)供 (く)	日 光 市	日光山輪王寺(日光市山内2300)	日光山輪王寺	0288-54-0531
12月31日(火)24:00～ (約1時間)	除夜の鐘	日 光 市	日光山輪王寺境内・鐘楼 (日光市山内2300)	日光山輪王寺	0288-54-0531

各地の花・紅葉情報

市町名	花	場所(住所)	見頃	紹介	交通アクセス	問い合わせ
足利市	いちよう	鏝阿寺 (足利市冢富町2220)	11月上旬～下旬	樹齢650年ともいわれる鏝阿寺の大銀杏が黄金色に染まる姿は圧巻です。足利学校や市内各所の銀杏も見事に色つき、中世の歴史薫るまち足利の秋に彩を添えます。	【電車】 ・JR西毛線足利駅から徒歩約10分 ・東武伊勢崎線足利市駅から徒歩約15分 【車】 北関東自動車道足利ICから約10分	(一社)足利市観光協会 TEL 0284-43-3000
		史跡足利学校 (足利市昌平町2338)				
	もみじ・紅葉全般	織姫神社もみじ谷 (足利市西宮町2884)	11月上旬～下旬 (気候により変動あり)	もみじ谷では、もみじやユリノキが赤や黄色のコントラストを描きまします。この時期は市内各観光名所で赤や黄色に染まる秋の景色をお楽しみ頂けます。	【電車】 ・JR足利駅から徒歩約20分 ・東武伊勢崎線足利市駅から徒歩約25分 【車】 北関東自動車道足利ICから約10分 【電車】 JR西毛線足利駅から生活路線バスあしバスアッシー行 道線で約20分または東武伊勢崎線足利市駅から生活路線バスあしバスアッシー行道線で約30分「行道山」下車徒歩約40分	
		行道山淨因寺 (足利市月谷町1579)				
	ろう梅		1月上旬～4月上旬	新春に香り高い花を咲かせる臘梅は、黄色い蠟細工のような花が印象的です。	【車】 北関東自動車道足利ICから約10分	
	冬ボタン	あしかがフラワーパーク (足利市迫間町607)	1月中旬～2月下旬	冬に咲くボタンは、雪囲いがされ、可愛らしい印象です。雪ん子のようにも見えます。	【電車】 ・JR西毛線あしかがフラワーパーク駅から徒歩約3分 ・東武伊勢崎線足利市駅から車で約30分 (土日祝:シャトルバス運行日あります)	あしかがフラワーパーク TEL 0284-91-4939
寒椿・寒紅梅	1月中旬～2月下旬		冬の冷たく乾いた空気を変えてくれる寒紅梅、春への一歩を感じさせてくれる可愛らしい花をお楽しみください。	【車】 ・北関東自動車道足利ICから約15分 ・東北自動車道佐野藤岡ICから約18分		
福寿草		1月下旬～3月上旬	早春に黄色い花を咲かせることから、江戸時代には、一番に春を告げるという意味で「福告ぐ草(ふくつぐそう)」と呼ばれていたそうです。			
益子町	紅葉	樹の花自然公園 「花の山」	11月	花の山東側に紅葉谷があり、紅葉の時期は赤く色づきとても綺麗です。	【電車】 ・真岡鐵道茂木駅からタクシーで約15分	樹の花自然公園 「花の山」 0285-65-1187
	サザンカ	営業時間 9:00～16:00 (定休日 月曜日)	12月	ツバキ科の常緑広葉樹。椿に似ているが、花びらが一枚ずつばらばらと散っていくのが特徴。花の山園内に点在している	【車】 ・北関東自動車道真岡IC、友部ICから約30分 ・東北自動車道宇都宮ICから約80分	

美術館・博物館等各種展示情報

市町名	施設名	催し	会期	料金等	休館日	交通アクセス	問い合わせ
日光市	小杉放菴記念日光美術館 (日光市山内2388-3)	<p>生誕100年記念 古橋義朝展</p> <p>古橋義朝(1924-2006)は、旧日光町(現・日光市)に生まれ、洋画団体「旺女会」を中心に活躍した水彩画家です。戦前にあった日光の洋画グループ「清晃会」や戦後の「清光会」にも参加し、日光を代表する画家の一人となりました。</p> <p>本展は、2005年に当館で開催した「日光に生まれた作家たちⅢ 古橋義朝展 四季の詩情―旅とともに―」以来19年ぶり、没後としては初となる回顧展となります。</p>	<p>11月30日(土)～ 2025年2月2日(日)</p> <p>9:30～17:00 (最終入館16:30)</p>	<p>入館料: 一般 730円 大学生 510円 高校生以下は無料</p>	<p>月曜日 (祝日の場合は開館し、翌平日休館)</p> <p>※年末年始 ・年末休館 12/29～31 ・年始休館 1/4～6 ・特別開館日 1/1～3</p>	<p>【電 車】 JR・東武日光駅より東武バス清滝行・やしおの湯行・中禅寺温泉行・湯元温泉行・世帯遺産めぐりバス「神橋」下車、徒歩3分</p> <p>【車】 日光宇都宮道路日光ICから約10分</p>	<p>TEL 0288-50-1200</p> <p>FAX 0288-50-1201</p> <p>HP https://www.kham.coan.jp/index.html</p>

天体観測情報

市町名	場所	催し	会期	料金	休館日	交通アクセス	備考	問い合わせ
益子町	フォレスト益子／益子町 天体観測施設スペース 250 (芳賀郡益子町益子4231)	●秋のまじこ天文台特別観望会 (土星の観測とアンドロメダ銀河 の観測他)	10月25日(金) ～11月4日(月・振 休) 19:00～21:00	大人400円 小・中学生200円 ※参加日の7日前まで に電話でお申し込みく ださい。	水曜日(祝日の場 合は翌日)、年末 年始	【電車】 真岡鐵道益子駅からタクシーで約 10分	・悪天候時は中止 (17:00頃開催可否決 定) ・観望会開催日以外 は、5人以上から受付 ・駐車場無料 (約50台)	フォレスト益子／益子町 天体観測施設スペース 250 TEL 0285-70-3305 HP http://www.town.mashiko.tochigi.jp/page/page000702.html
		●しし座流星群観望会 (17日 極大日)	11月14日(木) ～11月18日(月) 19:00～21:00			【バス】 JR宇都宮駅西口から関東バス益子 行で約60分「益子参考館入口」下車 徒歩約15分		
		●土星・木星の観望会	11月29日(金) ～12月7日(土) 18:00～20:00			【高速バス】 秋葉原駅から関東東やきものライ ナーで約2時間30分「益子駅」下車 タクシーで約10分 【車】 ・北関東自動車道桜川筑西ICから 約25分 ・北関東自動車道真岡ICから約30 分		

とちぎ花センターイベント情報

ポインセチア展～冬を彩る聖なる花～

赤と緑のクリスマスカラーやピンクやイエロー、変わり咲など約30種類のポインセチアを紹介します。

また、「花で彩られた教会」をイメージしたコーナーでは、150鉢の真っ赤なポインセチアの壁の前で、記念撮影も楽しめます。

開催期間：2024年11月16日（土）～12月22日（日）

場 所：とちはなちゃんドーム



冬の鉢花展覧会

栃木県内の生産者が丹精込めて育てた「シクラメン」や「ポインセチア」、「ハボタン」等、会場が冬の鉢花でいっぱいになります。

開催期間：2024年11月19日（火）～12月8日（日）

場 所：とちはなちゃんドーム

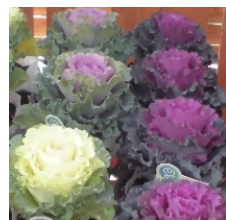

11月の体験教室 10:30～ 13:30～ 各16名

11/3（日） ピオラとミニ球根の寄せ植え 2,000円

11/17（日） ガーデンシクラメンの寄せ植え 2,500円



🌸とちはなちゃんドーム11月の見頃の花🌸



グレープバニラ



レッドアップル

場所：とちぎ花センター 栃木県栃木市岩舟町下津原 1612

休園日：月曜日（休日の場合は翌日）、その他特定日

開園時間：2～10月/9：30～16：30 11～1月/9：30～16：00

とちはなちゃんドーム入館料：大人400円 小人110円

（6月～2月） 15名様から団体料金 大人320円

☆園内への入園は無料です！ドームへの入館のみ有料です。

アクセス：お車でお越しの場合

東北自動車道 佐野・藤岡 IC から5分 / 北関東自動車道 佐野田沼 IC から25分

電車でお越しの場合

JR栃木駅からふれあいバス岩舟線で約30分

駐車場：無料 お問い合わせ：電話 0282-55-5775 <http://florence.jp>



とちはなちゃん

とちぎわんぱく公園

わんぱく公園で様々な体験を〔壬生町〕

とちぎわんぱく公園は、日常では経験できない体験メニューなど、お子さんから大人の方まで楽しめるイベントが盛りだくさんです。11月は**どんぐりの森ぐるり**や**クリスマスリースづくり**など、下記の様々なイベントを開催します。ぜひ、とちぎわんぱく公園にお越しください。

※イベントは予告なく変更・中止になる場合があります。あらかじめご了承ください。

❁ 11月のとちぎわんぱく公園のイベント ◆当日申込 ★事前申込（1か月前から受付）

◆いつでもどこでもみんなでたのしもう
こどもの城で様々なクイズ、ゲーム、クラフト体験を楽しみましょう。

日付：11月2日（土）
時間：10：00～15：00
場所：こどもの城1階 ステージ前
対象：どなたでも
定員：なし
参加費：無料



★どんぐりの森ぐるり
秋の公園を歩きながら、種や実をつけた植物を探します。
種にはどんなヒミツが隠されているのでしょうか？

日付：11月3日（日・祝）
時間：13：00～
14：30～
場所：受付 虹の広場
活動 園内
対象：どなたでも
定員：各回12名
参加費：無料



◆ヤギと友だちになろう
双子のヤギ、はな（姉）&そら（弟）への餌やり体験です。

日付：11月4日（月・振休）
時間：10：00～11：00
場所：なかよし農園 ヤギ舎
対象：どなたでも
定員：10組
参加費：100円（1組）
※雨天中止



◆ピッピーとあそぼう

とちぎわんぱく公園のキャラクター「ピッピー」とじゃんけんをしてあそびましょう。グリーティングも実施しますよ。

日付：11月16日(土)

時間：13:30~

場所：ばなばなのまちステージ

※雨天時こどもの城ステージ

対象：3歳から小学生まで

定員：30名

参加費：無料



◆秋のネイチャーゲーム「カモフラージュにチャレンジ！」

公園の自然や風景に溶け込んだ人工物を注意深く観察して、カモフラージュ（擬態）を見つけましょう。

日付：11月17日(日)

時間：13:00~15:00

場所：ばなばなのまち 西側の林

対象：どなたでも

定員：なし

参加費：無料

※雨天中止



★冬の贈り物' ハーバルスワッグ

コニファー、ユーカリ、ローズマリー等を束ねて壁掛けのブーケを作ります。ハーブの香りを楽しみましょう。

日付：11月23日(土・祝)

時間：10:30~11:45

場所：ばなばな工房

対象：どなたでも

定員：15名/組

参加費：1,600円



★' クリスマスリース' づくり

サンタの可愛いリボンを使ってクリスマスリースを作ります。玄関や壁に飾ってクリスマスを迎えましょう。

日付：11月24日(日)

時間：10:00~11:30

13:00~14:30

場所：ばなばな工房

対象：どなたでも

定員：各回8名/組

参加費：1,100円



【とちぎわんぱく公園について】

○入園料 無料

○交通ガイド 電車：東武宇都宮線おもちゃのまち駅下車 約2.5Km（車で5分）

車：北関東自動車道壬生I.Cから約2Km（約3分）

：北関東自動車道壬生ハイウェイパークから徒歩3分

○駐車場 約1,000台（無料）

○問い合わせ とちぎわんぱく公園管理事務所（栃木県下都賀郡壬生町大字国谷2273）

TEL 0282-86-5855 FAX 0282-86-5860

URL <https://www.park-tochigi.com/wanpaku/>



©1998 スタジオジブリ
ピッピ



【わんぱく公園HP】

日光自然博物館 11月の観察会

●奥日光ナイトサファリ



内 容	夜間臨時便の低公害バスに乗って、シカなどの夜行性の動物観察と、終点の千手ヶ浜でのプチハイキングを楽しみましょう。街灯のない千手ヶ浜は晴れば満天の星空が望めるかも!?
期 日	2024年11月3日(日・祝)、9日(土)、16日(土)、23日(土・祝)
時 間	16:30 ~ 18:50
参加費	一律3,000円(低公害バス運賃別途)
集合場所	赤沼自然情報センター
対 象	どなたでも
定 員	各回30名

※すべての観察会においてお子様のみのご参加はご遠慮いただいています。また、先着順での受付になりますのでご了承ください。

詳しくは、日光自然博物館ホームページ <https://www.nikko-nsm.co.jp> もしくは、
(TEL) 0288-55-0880 (FAX) 0288-55-0850 までお問い合わせください。

【栃木県立日光自然博物館 〒321-1661 栃木県日光市中宮祠 2480-1】

塩原温泉

「ライトアップイベント」

竹取物語

紅の吊橋

湯っ歩の里

竹灯笼や竹まりの灯りが
幻想的な夜の温泉郷にいざなう

開催期間 **2024**
10.18 金 ▶▶▶ **2025**
3.31 月

竹灯笼



竹灯笼 ライトアップ
2024.10.18 (金) ~ 2025.3.31 (月)
点灯時間 17時~21時



紅の吊橋 期間限定ライトアップ
2024.10.18 (金) ~ 2024.11.30 (土)
点灯時間 17時~21時



湯っ歩の里 期間限定ライトアップ
2024.12.1 (日) ~ 2025.2.28 (金)
点灯時間 16時~21時

※館内営業時間：10時~18時 休館日：木曜日
入館料：大人250円 小中学生150円

お問合せ

一般社団法人 那須塩原市観光局
NPO法人 塩原温泉観光協会



那須塩原の旅フォトコンテスト開催中

開催期間 2024年7月1日(月)~2025年1月31日(金)

入賞者には、那須塩原市宿泊券利用券・特産品をプレゼント

※詳しい詳細や応募方法はWEB・公式Instagramをご覧ください。

Instagramからの
応募はこちら



WEBからの
応募はこちら



TEL 0287-46-5326
TEL 0287-32-4000

